NOTIZIARIO DEL DONATORE

Giornale dell'Associazione Volontari Sammarinesi del Sangue e degli Organi

NUOVA SEDE AVSSO: LA CASA DI TUTTI I DONATORI

NOTIZIARIO DEL DONATORE - Giornale dell'Associazione Volontari Sammarinesi del Sangue e degli Organi - Anno LVI - Numero 50 - 15 novembre 2015

SOMMARIO

Pag. 3 **Tempo di bilanci**
Antonio Morri - Presidente AVSSO

Pag. 5 **Il futuro della medicina trasfusionale a San Marino**
dott.ssa Arianna Colombini

Pag. 6 **Inaugurazione della nuova sede AVSSO**
Auguri del Direttivo

Pag. 9 **Assemblea AVSSO 2016 per il rinnovo delle cariche sociali**

Pag. 10 **Il pane della vita**
Morena Ranocchini - donatrice

Pag. 12 **La donazione di sangue, cellule e organi a San Marino. Prospettive future nell'ambito della donazione di sangue e organi**
Andrea Gualtieri - Direttore Authority Sanitaria

Pag. 14 **L'AVSSO in gita**
La visita all'EXPO di Milano 13 - 14 giugno 2015
La settimana azzurra in Sicilia 28 giugno - 5 luglio 2015
La visita in Maremma, Argentario, Isola del Giglio e Orvieto 2 - 4 ottobre 2015

Continua la collaborazione con l'Associazione Sammarinese Foto Amatori che vede a turno un autore farci dono dei suoi scatti più significativi dedicati alla nostra San Marino, rendendo più bello e più vicino a noi il giornale. Sono di **Paolo Giardi** le suggestive foto autunnali di questo mese. Paolo Giardi inizia a fotografare nel 2007. Nel 2010 entra a far parte dell'ASFA e nel 2013 viene nominato nel Consiglio Direttivo. Ha partecipato in questi anni ad alcune coppe del mondo assieme all'Associazione.

TEMPO DI BILANCI

Antonio Morri, Presidente AVSSO

Ci stiamo avviando verso la conclusione di un triennio di vita dell'Associazione in cui il Consiglio Direttivo ha deciso, all'indomani dell'Assemblea elettiva, di aprire le porte a quanti hanno offerto la propria disponibilità a collaborare in prima fila alle attività dell'AVSSO. La ricchezza di questa collaborazione ha portato i frutti sperati. Siamo stati presenti in forza in tutte le iniziative che ci hanno coinvolto, sia di carattere sociale, operativo o squisitamente tecnico. La nostra forza è stata quella di un gruppo unito che non ha mai vissuto momenti di crisi ed ha operato ogni scelta con consenso unanime. Il Consiglio allargato e tanti soci si sono adoperati con disponibilità e capacità nei compiti più disparati con risultati meravigliosi. Tutto ciò è stato possibile unicamente perché per ognuno è sempre stato ben chiaro il significato di importanti parole: "Associazionismo" e "Spirito di Servizio". Non abbiamo atteso a braccia conserte che altri svolgessero i nostri compiti e siamo stati stimolo per quanti dovevano partecipare e avevano ruoli nello sviluppo dei progetti della donazione. La continuità operativa di AVSSO negli anni è sempre stata una costante e dovrà continuare ad esserlo. Il 28 novembre inaugureremo la nuova sede di AVSSO. Non sarà solo la sede della nostra associazione ma sarà a disposizione di tutte le organizzazioni che operano nell'ambito del volontariato rivolto ai temi della sanità. Dovrà essere questo un punto di partenza per una cultura della donazione, un impegno che ci vedrà protagonisti nel promuovere nel paese il significato del dono in tutte le sue realizzazioni possibili. Donatori a 360°, è questo un obiettivo su cui convogliare le forze dell'associazione nei prossimi anni. Le nuove generazioni sono particolarmente sensibili a questi temi e ci chiedono proposte organizzative affinché si possa realizzare ciò che oggi può sembrare solo un sogno.

Abbiamo sottoscritto la nuova convenzione con la Segreteria di Stato alla Sanità. E' un buon risultato, avrà durata triennale contempla aspetti e possibilità nuove che dovremo sfruttare nel modo migliore. Lavorare a fianco dell'ISS fa parte del nostro dna, assume il significato di dare compimento agli intendimenti di chi ha fondato l'Associazione, di chi ha visto in essa una importante sinergia per la sanità. 60 anni di sicurezza sociale a San Marino sono un traguardo importante anche per noi che ne abbiamo vissuti una buona parte da protagonisti a fianco del servizio trasfusionale dell'Ospedale della Misericordia prima e dell'Ospedale di Stato oggi. Vorremmo vedere tempi rapidi nelle realizzazioni degli impegni e cerchiamo di essere stimolo continuo affinché si possano portare a termini progetti che ci vedono impegnati da anni. La realizzazione del nuovo centro trasfusionale è purtroppo ancora una speranza disattesa. I tempi dei nostri intenti sono decisamente più veloci di quanto si può realizzare in concreto in questo paese.

Rinsaldare i rapporti con le associazioni dei territori limitrofi e della regione, rappresenta una necessità sia culturale che operativa. Abbiamo forse un poco trascurato l'aspetto internazionale dell'Associazione, concentrandoci maggiormente su quello operativo locale. Sono in programma sinergie e collaborazioni con tutte le associazioni che operano nell'ambito delle donazioni, siano essi sangue, tessuti od organi. La donazione non ha confini, uno dei principi cardine dell'associazionismo è la collaborazione, libera, gratuita, sincera. Continuiamo con fiducia e tanta disponibilità nelle attività di servizio che rappresentano i nostri scopi associativi. Offriamo collaborazione e impegno che non mancano di trovare consensi nelle istituzioni e negli organi tecnici della sanità. Lo sguardo è sempre rivolto al presente per rispondere correttamente ai nostri doveri ma guardiamo anche al futuro perché avvenga anche al nostro interno quel ricambio, non solo generazionale, foriero di nuove realizzazioni. La strada per portare a compimento tutti i percorsi della donazione non è ancora completata, servono nuove energie, sono certo che AVSSO è in grado di offrirle.

BANCACIS INSURANCE
TUTTO SOTTO CONTROLLO
La Tua Banca, protegge Te, ciò a cui tieni ed i Tuoi interessi.
Da oggi Banca CIS Ti assiste anche in ambito ASSICURATIVO, attraverso prodotti innovativi studiati per le singole persone e per tutta la famiglia.
Scegliendo di affidarTi alla nostra professionalità, potrai affrontare tutte le situazioni di rischio attraverso una gestione centralizzata del tuo conto corrente e delle tue pratiche assicurative.
Le nostre polizze VIAGGIO, AUTO, FABBRICATI, CORRENTISTA, INFORTUNI FAMILY, individuali e collettive, sono stipulate con importanti e qualificate compagnie assicurative nazionali ed internazionali come Cattolica Assicurazioni, Filo Diretto Assicurazioni, Lloyd's Londra, e personalizzate per essere economicamente vantaggiose.
Presso le Filiali di Banca CIS potrai prendere un appuntamento con il nostro consulente assicurativo.
messaggio pubblicitario con finalità promozionali
BANCA CIS
TRAVEL CARE Card
BANCACIS INSURANCE
POLIZZA VIAGGIO: BANCA CIS TRAVEL CARE Card
Banca CIS, in occasione delle imminenti vacanze estive, e per tutte le situazioni di lontananza da casa, Ti offre la possibilità di sottoscrivere, in esclusiva nella Repubblica di San Marino, una polizza viaggio multirischi per il rimborso spese mediche e assistenza alla persona.
BANCA CIS TRAVEL CARE CARD, al premio ridotto di € 60 annui, Ti garantisce per 365 giorni l'assistenza per problematiche di carattere medico (fra cui infortuni e malattie) che dovessero presentarsi in viaggio.
La polizza assicurativa è acquistabile presso tutte le Filiali di Banca CIS anche da utenti sprovvisti di un rapporto bancario con il nostro Istituto.
Referente assicurativo Banca CIS: tel. 0549 874042
BANCA CIS
BORGO MAGGIORE Via XXVIII Luglio, 211 Tel. 0549 874196
DOGANA Via 25 Marzo, 26 Tel. 0549 874080
SERRAVALLE Piazza G. Bertoldi, 8 Tel. 0549 874192
DOGANA "Centro Tonelli" Via III Settembre, 11 Tel. 0549 874181
DOGANA "Confine" Via III Settembre, 119 Tel. 0549 874090
BOVERETA Strada dei Censiti, 21 Tel. 0549 874022

IL FUTURO DELLA MEDICINA TRASFUSIONALE A SAN MARINO

a cura della dott.ssa Arianna Colombini

Con la Legge Quadro n.7 del 21/1/2010 e con il seguente Decreto Delegato n.93 del 27/7/2012, la Repubblica di San Marino si è orientata verso il recepimento delle Normative Europee in tema di sangue, tessuti e cellule.

Questo avvenimento ha segnato l'inizio di un percorso con cui si intende garantire ai cittadini sammarinesi e a tutte le persone che si rivolgono alle nostre strutture sanitarie livelli di assistenza, sicurezza e qualità conformi agli standard europei.

Tutto ciò potrà essere raggiunto tramite le procedure di **accreditamento.**

L'**accreditamento**, per quel che riguarda il Centro Trasfusionale, significa trattare il "prodotto sangue" dal momento del prelievo al donatore a quello della infusione al paziente ("da vena a vena") secondo rigidi protocolli normativi, soddisfacendo a precisi requisiti strutturali, tecnologici e procedurali.

E' noto che forza del nostro sistema sangue sono i donatori. I donatori sammarinesi sono numerosi in rapporto alla popolazione, motivati e estremamente affidabili; sono sempre pronti a rispondere tempestivamente sia alle chiamate per le donazioni programmate che, spesso, a quelle effettuate in emergenza.

Grazie a ciò possiamo con orgoglio affermare di essere autosufficienti per quanto riguarda le richieste di emazie concentrate e plasma.

La Regione Emilia Romagna, che si è sempre dimostrata molto collaborativa nei confronti del nostro sistema trasfusionale (esecuzione degli esami di validazione di secondo livello per le nostre unità di sangue e fornitura di emocomponenti non reperibili a San Marino), invece, non è ancora completamente autosufficiente per quanto riguarda le unità di sangue, e, in alcuni periodi dell'anno tale carenza di sangue risulta critica. La Regione Emilia Romagna ha d'altra parte messo a punto un eccellente sistema di recupero del plasma da donazione per poter assicurare ai propri pazienti emoderivati di alta qualità e sicurezza. A San Marino, al contrario, il plasma da lavorazione non può essere conferito all'industria in quanto la nostra struttura trasfusionale non è ancora accreditata e viene, pertanto, eliminato.

Si è pertanto provveduto a ricercare percorsi in comune con i colleghi dell'Emilia Romagna analizzando la situazione attuale e individuando possibili progetti condivisi e potenziali evoluzioni dei rispettivi sistemi sangue, con l'obiettivo di mantenere le peculiarità positive di entrambe le organizzazioni e trovare una crescita comune.

A questo punto deve essere chiaro che ogni confronto con le realtà sanitarie italiane ed europee non è possibile senza l'**accreditamento**: essere accreditati significa parlare la stessa lingua, assicurare standard di cura omogenei e assicura la possibilità di interscambio e integrazione.

Tale percorso, che dovrà necessariamente comportare l'accreditamento della nostra struttura trasfusionale, risulterà senz'altro molto impegnativo sia per il nostro personale sanitario, che per l'Istituto per la Sicurezza Sociale che per i principali protagonisti del nostro sistema sangue: i donatori.

È necessario, dunque, che tutti gli attori di questo progetto prendano atto ciascuno delle proprie responsabilità e, ognuno nell'ambito delle sue specifiche competenze, collaborino per il raggiungimento di questo prestigioso obiettivo in grado di rivalutare tutta la nostra struttura sanitaria.

Caro donatore, inauguriamo
la nuova sede AVSSO,
la sede di tutti i donatori
in
Strada Villa di Sopra, 7B
Cailungo - Borgo Maggiore

sabato 28 novembre
ore 15:30

VIENI A BRINDARE CON NOI

Carissimi Donatori, da tempo vi avevamo anticipato una cosa molto importante: l'AVSSO ha acquistato una nuova sede.

Tutti noi sappiamo che finora la nostra associazione ha avuto come sede operativa locali a volte dello Stato, a volte dell'ISS e ultimamente di privati, accollandosi oneri non sempre modesti per il costo di affitto.

La saggia iniziativa è partita dal nostro Presidente che, coinvolgendo tutto il Consiglio Direttivo ha proposto di ragionare sull'acquisto di una sede, pagando in parte con i fondi risparmiati finora dall'associazione, in parte accogliendo l'offerta della Banca CIS e per la parte restante accendendo un contratto di leasing con la banca stessa.

Dopo impegnativi lavori di sistemazione fatti per la gran parte "in casa" con l'aiuto diretto di alcuni donatori, ci siamo trasferiti in Strada Villa di Sopra, a Cailungo.

Questa nostra nuova sede è la testimonianza del nostro (di tutti i soci, nessuno escluso) disinteressato attaccamento a una delle istituzioni sociali più diffuse del nostro paese.

Quello che ancora ci manca è una maggiore attenzione da parte delle istituzioni che da tempo hanno garantito l'adeguamento del nostro centro trasfusionale ai parametri impostici dalle normative europee.

Noi però non ci stanchiamo di chiedere e di spronare e nel frattempo siamo certi di avere fatto un altro grande passo in avanti con l'acquisto della nostra nuova sede.

Per questo ti diciamo:
la sede è anche tua caro donatore,
vieni ad inaugurarla assieme a noi!!

I lavori alla nuova sede AVSSO sono stati fatti grazie alla collaborazione di tanti donatori che hanno messo a disposizione gratuitamente tempo e competenze per sistemarne i locali: vogliamo specificamente menzionare, perché giunga loro il sentito ringraziamento di tutto il Consiglio Direttivo e degli altri organi sociali dell'Associazione:

Pier Luigi Renzi, Quarto Galli, Giuliano Ceccoli, Terzo Zafferani, Secondo Cesarini, Vittorio Giri, Bruno Geri, Aldo Pelliccioni.

Ai nostri ringraziamenti, ne siamo sicuri, si uniranno anche quelli di tutti i donatori, che dal 28 novembre avranno una nuova sede, un nuovo centro dedicato anche alla cultura della donazione.

Un ringraziamento, per le condizioni particolarmente favorevoli applicate, alle ditte che hanno lavorato alla sistemazione della nuova sede: ditte Volpinari Infissi, Idrotermica Zafferani, HI– Technology e Caritas San Marino.

Il Consiglio Direttivo, i membri di tutti gli altri organi sociali dell'Associaizione e la sottoscritta, visto l'approssimarsi delle prossime festività, desiderano porgere a voi e alle vostre famiglie i migliori

auguri di Buon Natale

e vi danno appuntamento all'Assemblea di AVSSO che, come ogni tre anni, sarà chiamata a rinnovare tutte le cariche sociali.

L'Assemblea dell'associazione si terrà nei primi mesi del 2016 e speriamo, come sempre, di avevi numerosi assieme a noi.

IL PANE DELLA VITA

Morena Ranocchini - Donatrice

Dolcissima creatura, desidero parlarti della Cultura per la Donazione e poiché ti immagino con gli occhi spalancati e l'espressione interrogativa sul volto, lo farò con parole semplici e delicate come ali di farfalle.

C'era una volta, e c'è ancora, un piccolo paesino abitato da buone persone. Questo paese aveva, ed ha ancora, un bellissimo forno del pane e ogni giorno, precisamente all'alba, il profumo del pane invadeva ogni casa, chiesa, scuola, ospedale, uffici, fabbriche e negozi.

C'era una volta, e c'è ancora in questo paese, una gran voglia di scambiarsi doni perché il profumo del pane faceva venir voglia di essere sempre più buoni. Succedeva soprattutto in quei giorni in cui nascevano i bambini e a Natale. Al Natale ci credevano tutti, anche quelli che facevano finta di non crederci, perché come dice il mio amico Tony: "in questo giorno ricordiamo che l'eternità si è incontrata con il tempo".

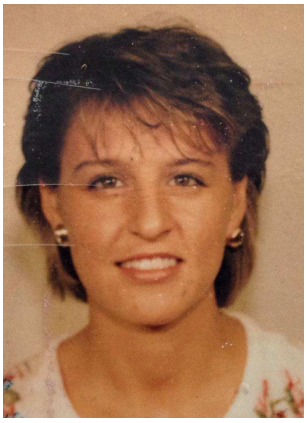

Un giorno nel nostro paese arrivò una ventata di allegria e il pane si sparse ai quattro venti. Una pagnotta finì nel lago, una al castello e l'altra in via Costa del Bello. I grandi del paese, che non erano abituati al Vento dell'allegria, cominciarono a pensare come recuperare tutto quel pane che volava e presero a pronunciare parole difficili e complesse: "La Triade sanità/ benessere motivazione/ricezione……". I piccoli, invece, ridevano di tutto quel pane che li teneva a naso insù a guardare il cielo e pensavano che il cielo è di tutti ed è un pensiero facile, facile. "Dono Istituzionalizzato…" continuavano i grandi, mentre il pane si colorava di tutti i colori delle stagioni.

Il Vento dell'allegria si accorse di aver combinato un piccolo guaio e chiamò la Musica per essere aiutato. "E' importante trovare un ritmo capace di unirci - disse quest'ultima - ma io sono solo una parte dell'arte della vita e forse qua serve il Dottor Buonumore". Il dottore raccontò del suo rapporto col paziente e di quanto gli piaceva curare la gente. Parlava di valori condivisi, di altruismo e di immaginazione, perché solo l'immaginazione può farci sentire il dolore di un altro, ma era fondamentale che il profumo del pane rimanesse tale e quale. Se ne uscì fuori lo scrittore che voleva firmare il panettone: ENSIMISMARSE", perché "azzarda la forma transitiva dell'entrare in noi stessi per sentirlo quel profumo di pane che è capace di volare", spiegava.

Così le associazioni di volontariato, che sono intermediari di raccordo tra i principi, i pensieri alti e la loro concreta attuazione, decisero che era tempo di parlare tutti insieme di libertà e responsabilità. Per questo serviva loro una sede priva di ogni barriera architettonica, perché tutti hanno il diritto di partecipare, di parlare e di essere ascoltati. Si misero a raccogliere ogni tipo di pane, grande, piccolo, verde, giallo o al rosmarino, di ceci, grano, riso, nero, a buchi, brutto o carino e ad ognuno di quel paesino ne toccò un pezzettino. Ne mangiò il contadino, la maestra e tutto Montegiardino; a Falciano come in Consiglio; i poliziotti, l'edicolante e un pezzo più profumato andò al disoccupato.

Arrivò a mangiarne anche Montale che scrisse alla moglie un verso epocale: "Ho sceso, dandoti il braccio, almeno un milione di scale E ora che non ci sei è il vuoto ad ogni gradino Anche così è stato breve il nostro lungo viaggio Il mio dura tuttora, né più mi occorrono Le coincidenze, le prenotazioni, le trappole, gli scorni di chi crede che la realtà sia quella che si vede. Ho sceso milioni di scale dandoti il braccio Non già perché con quattr'occhi forse si vede di più. Con te le ho scese perché sapevo che di noi due Le sole vere pupille, sebbene tanto offuscate, erano le tue".

Capimmo così che l'assistito è una fonte di DONO. Come ci sono tanti tipi di dono ci sono tanti tipi di pane e ognuno può donare quello che ha. Capimmo che spesso c'è continuità tra l'uno e l'altro

dono, che la donazione rappresenta una pratica civile in quanto si dà la possibilità ai donatori di pensarsi come cittadini e ai cittadini di manifestare i propri valori con atti concreti di SOLIDARIETÀ.

Le ASSOCIAZIONI DEL DONO proclamarono che la condivisione fa la forza e la collaborazione nello sviluppo di progetti offre il pane di se stessi alla corrente del mondo a venire.

A VOI CREATURE CHE SARETE IL PANE DELLA VITA.

Ringraziamo Morena e il piccolo Gregorio per averci voluto donare la loro dolcissima testimonianza.

LA DONAZIONE DI SANGUE, CELLULE E ORGANI A SAN MARINO. PROSPETTIVE FUTURE NELL'AMBITO DELLA DONAZIONE DI SANGUE E ORGANI

Andrea Gualtieri - Direttore Authority Sanità ISS

San Marino ha sempre posto particolare attenzione al tema della donazione, anche grazie al lavoro delle associazioni di volontariato ed in particolare alle attività svolte dall'AVSSO che, storicamente dedicata alla donazione di sangue ha da pochi anni ampliato la propria vocazione anche al dono degli organi.

Tuttavia il mancato adeguamento normativo ed i limiti dovuti alla nostra condizione di Stato non inserito nell'Unione Europea condizionano la nostra propensione alla donazione che potrebbe avere positive ricadute non solo nel nostro territorio ma anche nelle realtà limitrofe.

In questi ultimi anni l'Authority ha supportato la Segreteria di Stato per facilitare il superamento di tali criticità sia nell'ambito dei rapporti internazionali sia per quanto riguarda la pianificazione e programmazione sanitaria nel nostro contesto nazionale (Piano sanitario e socio-sanitario).

Dal punto di vista dei rapporti fra San Marino e l'Unione Europea, sono stati siglati importanti accordi in materia fra Ministero della Salute Italiano e Segreteria di Stato che faciliteranno sicuramente il negoziato per l'accordo di associazione con l'UE anche in materia di donazione di sangue, tessuti e organi.

Il protocollo di cooperazione tecnica fra Authority sanitaria di San Marino e Centro Regionale sangue italiano nel settore del sangue ed emoderivati e il confronto avviato con il Centro Regionale Sangue della Regione Emilia Romagna per rendere operativo tale accordo testimoniano la volontà di procedere concretamente all'adeguamento del nostro "sistema sangue" agli standard internazionali, creando in questo modo importanti sinergie con le strutture sanitarie limitrofe con il fine di facilitare lo scambio di sangue e competenze fra Italia e San Marino ed accrescere la cultura della donazione di sangue nel rispetto di elevati standard di qualità e sicurezza dei donatori e dei pazienti.

Il tavolo tecnico attivato fra Authority e Centro Regionale Sangue vede la partecipazione sia delle Istituzioni che delle associazioni di volontariato, a testimonianza del valore aggiunto che il volontariato può dare concretamente nell'ambito della donazione del sangue.

Entro l'anno verrà elaborato un documento di lavoro congiunto che darà sicuramente impulso alle attività riguardanti non solo la donazione del sangue ma anche quella del midollo osseo e delle cellule staminali derivanti da cordone.

Per quanto riguarda la donazione di cellule e organi sta proseguendo la collaborazione con il Centro Nazionale Trapianti. In questo caso, tuttavia, a differenza di quanto è avvenuto con il sangue, i limiti normativi rendono ancora difficili automatismi legati allo scambio di organi e alle attività relative al trapianto.

Proprio per questo motivo, su mandato della Segreteria di Stato alla Sanità, è stato costituito un gruppo tecnico che aveva lo scopo di procedere alla formulazione di una proposta di testo da sottoporre poi all'esame del Congresso di Stato per l'avvio dell'iter legislativo su donazione di organi. Il gruppo tecnico, composto dal Dirigente dell'Authority Andrea Gualtieri, il Direttore della UOC di Terapia Intensiva Nicolino Monachese e dal Presidente dell'AVVSO Antonio Morri, con il supporto dell'Avvocatura dello Stato, ha identificato i vari step necessari per adeguare il sistema sammarinese agli standard internazionali e ha elaborato proposte legislative che, una volta adottate, ci allineeranno alle normative europee.

E' ora importante procedere concretamente alla conclusione dei percorsi avviati anche attraverso importanti adeguamenti strutturali dell'ISS, con particolare riguardo al Servizio Trasfusionale, che richiedono particolare attenzione e risorse economiche ed umane adeguate, così come previsto dallo specifico capitolo del Piano Sanitario su Sangue, Cellule, tessuti e Organi, Piano Sanitario, a testimonianza di quanto la cultura della donazione sia per San Marino un importante obiettivo di salute di tutta la comunità.

Cari donatori, vi facciamo presente che Daniele Amici, in collaborazione con varie Associazioni sammarinesi di volontariato, tra le quali AVSSO, organizza presso il Teatro Nuovo di Dogana 4 serate dedicate allo stare assieme divertendosi e alla beneficienza.

L'iniziativa vedrà la partecipazione, in qualità di animatori, di Gilberto Gattei, Lele Guardigli e Dino Moroni (Arcano).

NON SOLO TOMBOLA, occasione per giocare a tombola, per cantare e ballare si terrà nelle serate del 26 e 30 dicembre 2015, 2 e 5 gennaio 2016.

Il ricavato delle serate sarà devoluto alle associazioni, compresa AVSSO, che collaborano all'iniziativa.

L'AVSSO IN GITA
La visita all'EXPO di Milano 13 - 14 giugno 2015

Un importante appuntamento per i donatori è stata la visita a Expo - Milano 2015 organizzata da AVSSO lo scorso 13 e 14 giugno.

Expo ha infatti dedicato la giornata del 14 giugno al National Day di San Marino che, nel Cluster Bio-Mediterraneo, ha presentato le specialità eno-gastronomiche della nostra terra.

Gruppi e associazioni sammarinesi sono accorsi in massa a sostenere la nostra piccola Repubblica nella giornata ad essa dedicata: AVSSO non poteva mancare!!

EXPO MILANO 2015
NUTRIRE IL PIANETA ENERGIA PER LA VITA
NOURRIR LA PLANETE ENERGIE POUR LA VIE
FEEDING THE PLANET ENERGY FOR LIFE

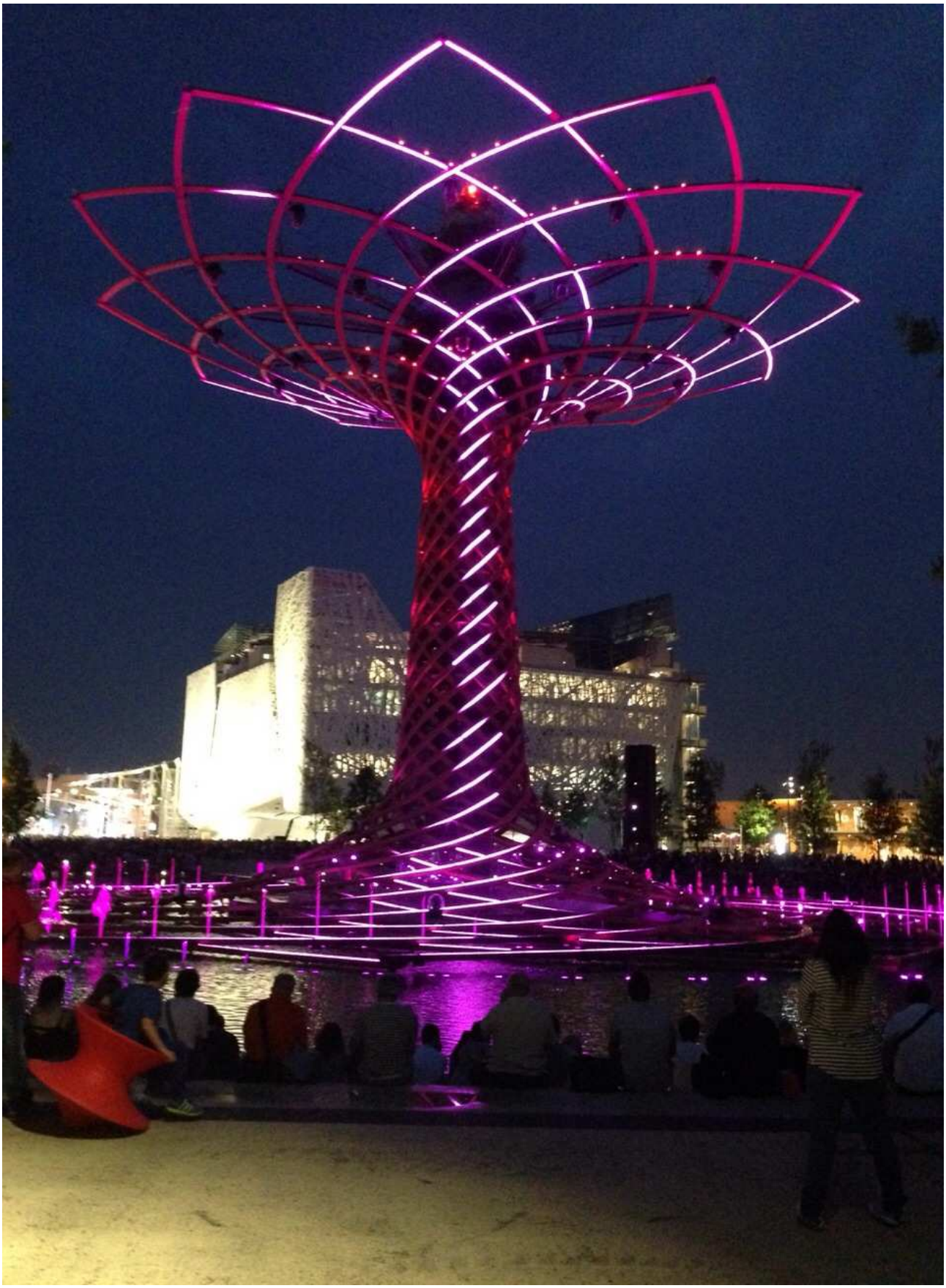

L'AVSSO IN GITA
La settimana azzurra in Sicilia 28 giugno - 5 luglio 2015

Come ogni estate i donatori di AVSSO si sono ritrovati per trascorrere assieme la tradizionale settimana azzurra.

Quest'anno la meta selezionata è stata la Sicilia, Baia di Tindari, presso il Club Hotel Halpitour. Il bel tempo e la buona compagnia hanno garantito che questo tradizionale appuntamento si sia rivelato ancora una volta occasione per divertirsi e rilassarsi.

Appuntamento dunque al 2016 con una nuova suggestiva meta, sempre numerosi, sempre assieme.

SETTIMANA AZZURRA IN SICILIA

VOLOTEA

L'AVSSO IN GITA
La gita autunnale in Maremma, Argentario, Isola del Giglio e Orvieto 2-4 ottobre 2015

Grande successo per la tradizionale gita autunnale che ha visto quest'anno i donatori visitare Maremma, Argentario, Isola del Giglio e Orvieto.

Durante la gita sono stati visitati i paesi di Pitigliano, Sovana e Sorano che sono tra i borghi medioevali costruiti sul tufo più integri e suggestivi d'Italia.

Divertente il mini tour dell'Isola del Giglio con splendido panorama e davvero toccante la visita a Orvieto con il suo famosissimo Duomo gotico, con affreschi del Beato Angelico e Signorelli.

Le giornate soleggiate, le località affascinanti e la bella compagnia sono stati gli ingredienti di un eccellente viaggio che ha garantito, come sempre, divertimento e serenità.

Il reportage fotografico completo della gita con le foto di tutti i partecipanti può essere guardato sulla pagina facebook dell'Associazione, che vi invitiamo a visitare mettendo il vostro mi piace.

A.V.S.S.O.

Spedizione in franchigia postale Autorizzazione Direzione Generale PP. TT.
Della Repubblica di San Marino n. 39 del 30/04/04

NOTIZIARIO DEL DONATORE

GIORNALE DELL'ASSOCIAZIONE VOLONTARI SAMMARINESI DEL SANGUE E DEGLI ORGANI

Direzione — Redazione - Amministrazione:
Piazza Mercatale, 2 47893 Borgo Maggiore - R.S.M.
Direttore Responsabile - Eva Guidi
Anno LV I - Numero 50 - 15 novembre 2015
E-mail: info@avss.sm - www.avss.sm - tel. 0549 902304 - 335 7337870

L'AVSSO È ANCHE SU FACEBOOK. METTI MI PIACE SULLA PAGINA FACEBOOK DELL'AVSSO, SARAI SEMPRE INFORMATO SU OGNI INIZIATIVA DELLA NOSTRA ASSOCIAZIONE